

COMITÊ DE BACIA HIDROGRÁFICA DO RIO PIRANHAS-AÇU

CBH PIRANHAS-AÇU

¿integração desafios?

**João Pessoa, 03 de agosto de
2011**

INTRODUÇÃO

Área: 43.000km²

Bacia totalmente inserida no semiárido nordestino

População: 1,4 milhão habitantes

Municípios: 147 municípios (45 no RN e 102 na PB)

Principais usos: Irrigação, Aquicultura (carcinicultura e piscicultura) e Abastecimento Humano

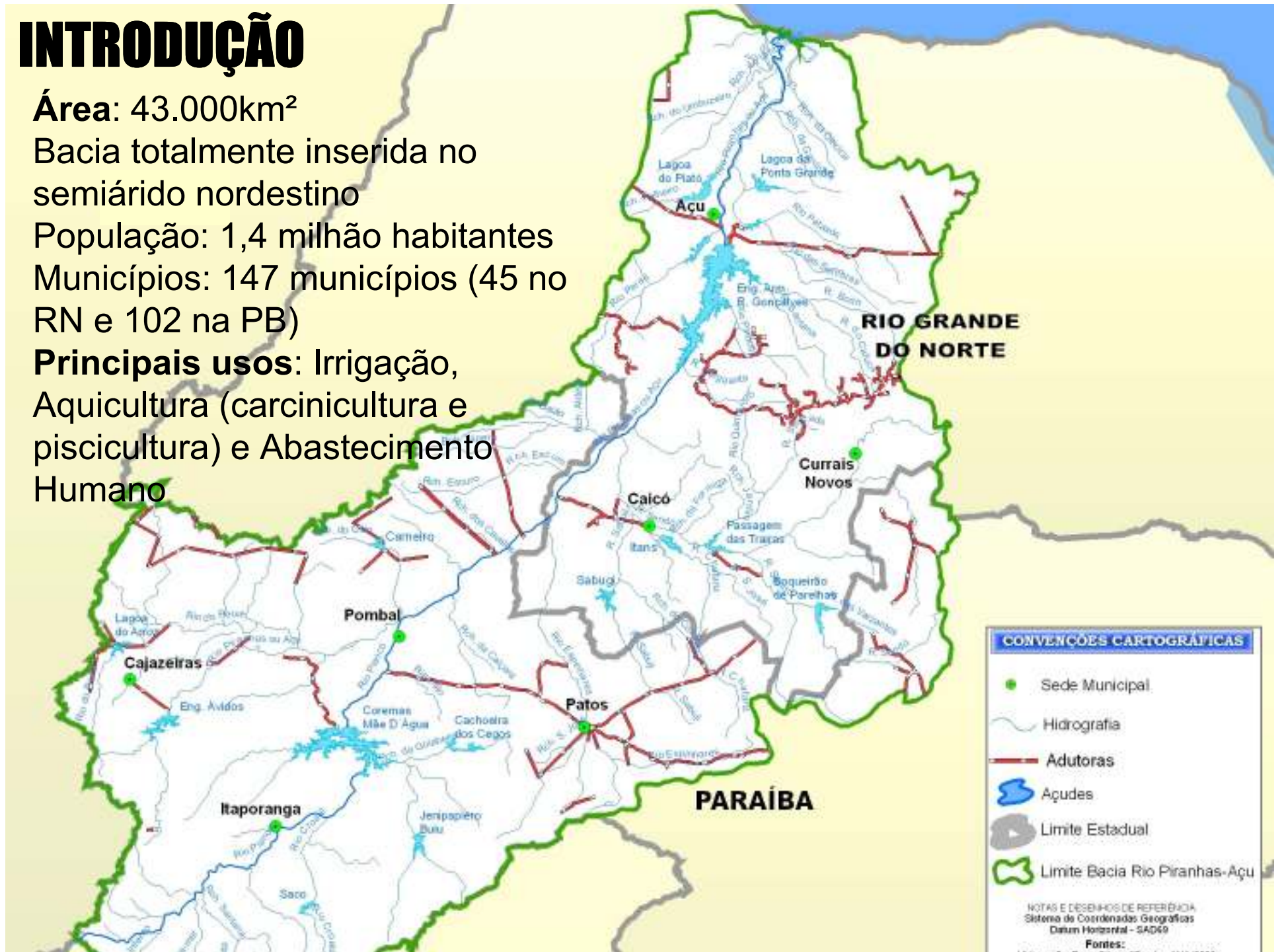

PRINCIPAIS RESERVATÓRIOS

46 Reservatórios Estratégicos

5,487 bilhões de m³

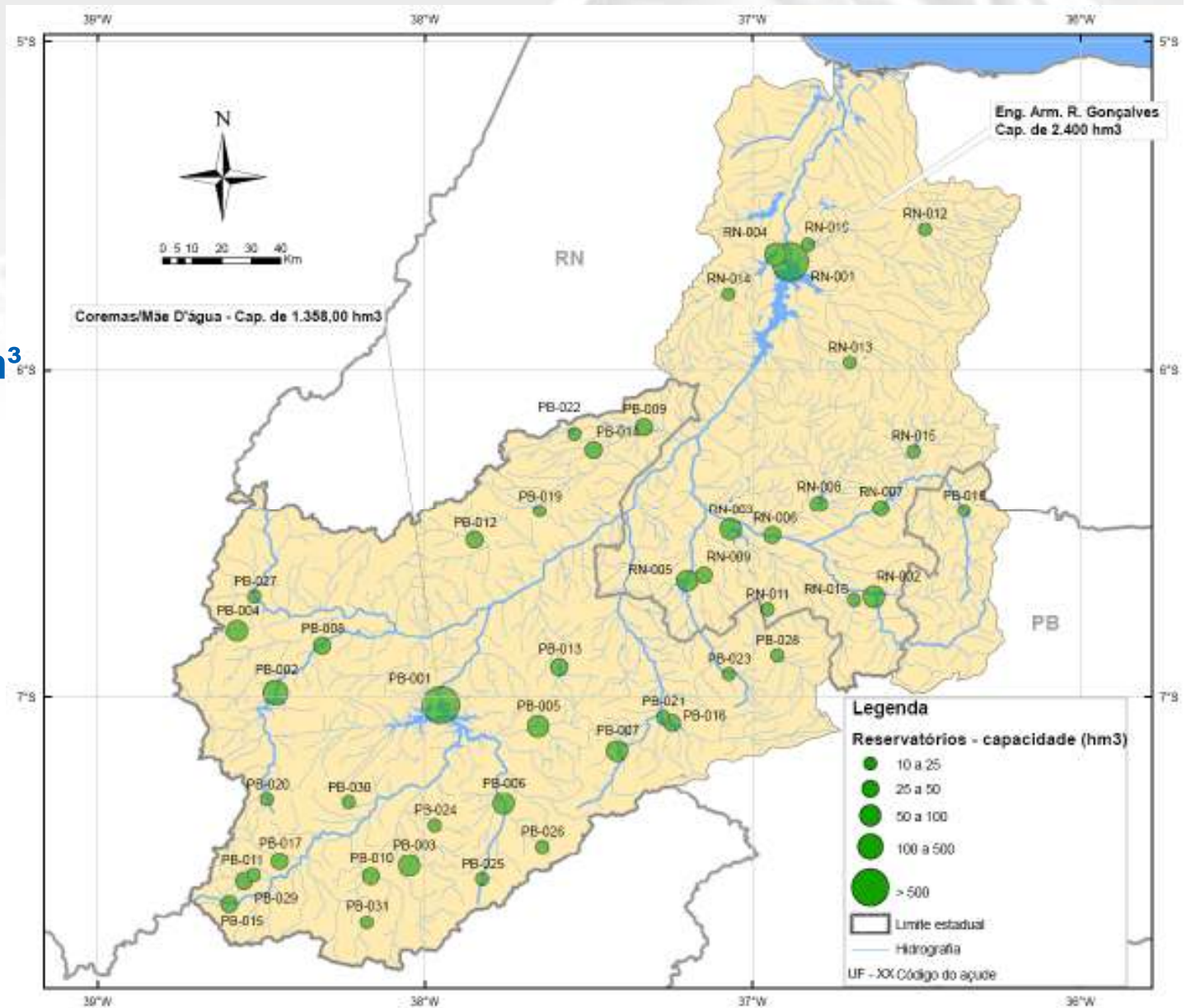

Situação tratamento de esgotos

A precariedade do tratamento de esgotos ameaça a qualidade da água disponível para abastecimento humano e atividades produtivas.

A maioria dos municípios não dispõe de tratamento de esgotos (em laranja no mapa) ou dispõe parcialmente do serviço (em amarelo)

Tratamento(implantação e
Ampliação)

R\$ 44,8 milhões PB

R\$ 20,4 milhões RN



Situação Abastecimento de Água

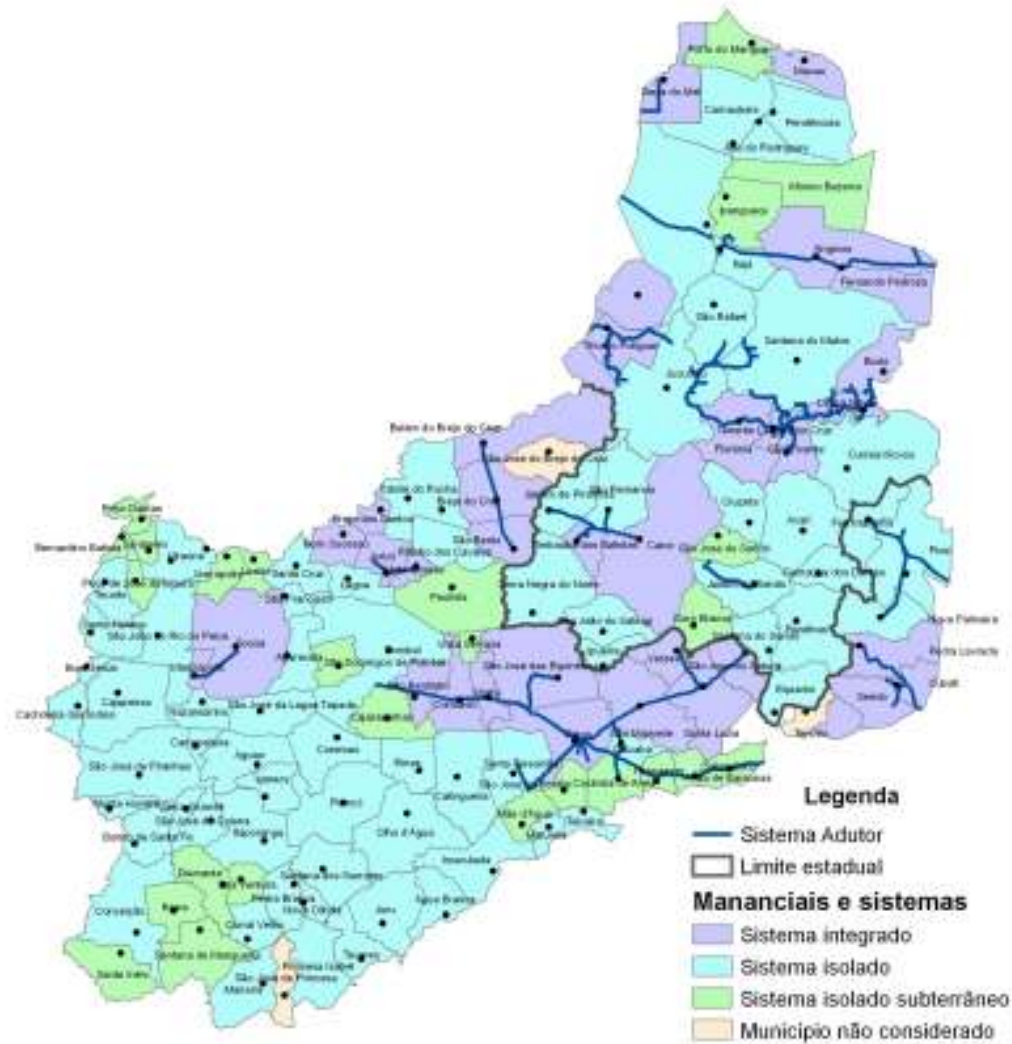

CBH Piranhas-Açu

CBH Piranhas-Açu foi criado por Decreto Presidencial de novembro de 2006, por solicitação dos Estados da Paraíba e Rio Grande do Norte



Instalado em setembro de 2009

40 membros titulares e respectivos suplentes

Mandato de 4 anos para membros e de 2 anos para a Diretoria.

Comitê Único

- O CBH Piranhas-Açu passou a ser o Comitê com atribuição para a gestão das águas em toda a Bacia.
- O CBH Piranhas-Açu passa a deliberar sobre águas de domínio dos Estados e não apenas nos corpos d'água de domínio da União.
- O reconhecimento do CBH Piranhas-Açu faz com que ele tenha que respeitar, também, as legislações estaduais de recursos hídricos para o corpos hídricos de domínio estadual.

Comitê Único



Governo do Estado do Rio Grande do Norte
Cabildo do Rio

Secretaria de Estado do Meio Ambiente e Recursos Hídricos

DECRETO Nº 21.510, DE 30 DE DEZEMBRO DE 2009.

Reconhece o Comitê de Bacia Hidrográfica do Rio Piranhas-Açu como parte integrante do Sistema Estadual de Recursos Hídricos e dá outras providências.

A GOVERNADORA DO ESTADO DO RIO GRANDE DO NORTE, no uso das atribuições que lhe confere o art. 64, inciso V, da Constituição Estadual, e

Considerando o art. 13 da Lei nº 6.908, de 01 de julho de 1996, que dispõe que os Comitês de Bacia Hidrográfica, são órgãos colegiados de atuação descentralizada do Sistema Integrado de Gestão de Recursos Hídricos – SINGERH no Estado;

Considerando a instituição do Comitê de Bacia Hidrográfica do Rio Piranhas-Açu, pelo Decreto da Presidência da República, de 29 de novembro de 2006;

Considerando a necessária articulação que deve existir entre os entes federados e a União para a gestão integrada dos recursos hídricos.

DECRETA:

Art. 1º Fica reconhecido o Comitê de Bacia Hidrográfica do Rio Piranhas-Açu – CBH Piranhas-Açu, como integrante do Sistema Integrado de Gestão de Recursos Hídricos – SINGERH do Estado do Rio Grande do Norte.

§ 1º O CBH Piranhas-Açu exercerá competências sobre os recursos hídricos de domínio do Estado do Rio Grande do Norte, na Bacia Hidrográfica do Rio Piranhas-Açu.

§ 2º As deliberações do CBH Piranhas-Açu referentes à aplicação de recursos oriundos da cobrança pelo uso de recursos hídricos de domínio do Estado do Rio

Secretaria de Estado do Meio Ambiente e Recursos Hídricos – SINGERH

Decreto nº 31.330 de 27 de maio de 2010
(Publicado no D.O.U. 28/05/2010)

Institui o Comitê de Bacia Hidrográfica do rio Piranhas-Açu como parte integrante do Sistema Estadual de Recursos Hídricos e dá outras providências.

O GOVERNADOR DO ESTADO DA PARAÍBA, no uso das atribuições que lhe confere o art. 86, inciso IV, da Constituição do Estado, e tendo em vista o disposto na Lei nº

6.308, de 02 de julho de 1996, que dispõe sobre a Política Estadual de Recursos Hídricos e institui o Sistema Integrado de Gerenciamento de Recursos Hídricos – SINGERH e, ainda,

Considerando o disposto na Lei nº 8.446, de 28 de dezembro de 2007, que determina que os comitês de bacias hidrográficas sejam órgãos de gestão participativa e descentralizada no âmbito do Sistema Integrado de Planejamento e Gerenciamento de Recursos Hídricos no Estado;

Considerando a instituição do Comitê de Bacia Hidrográfica do rio Piranhas-Açu pelo Decreto da Presidência da República, de 29 de novembro de 2006, vinculado ao Conselho Nacional de Recursos Hídricos e tendo por área de atuação a bacia hidrográfica do rio Piranhas-Açu;

Considerando a necessária articulação que deve existir entre os entes federados e a União para a gestão integrada dos recursos hídricos.

DECRETA:

Art. 1º Fica instituído o Comitê de Bacia Hidrográfica do rio Piranhas-Açu – CBH Piranhas-Açu, criado pelo Decreto da Presidência da República, de 29 de novembro de 2006, parte integrante do Sistema Integrado de Planejamento e Gerenciamento de Recursos Hídricos do Estado da Paraíba, vinculando-se ao Conselho Estadual de Recursos Hídricos.

§ 1º O CBH Piranhas-Açu exercerá competências sobre os recursos hídricos de domínio do Estado da Paraíba na bacia do rio Piranhas-Açu.

§ 2º As deliberações do CBH Piranhas-Açu referentes à aplicação de recursos oriundos da cobrança pelo uso de recursos hídricos de domínio do Estado da Paraíba, quando em vigor, serão prerrogativa dos representantes do Estado no Comitê.

Art. 2º Este Decreto entrará em vigor na data de sua publicação.

PALÁCIO DO GOVERNO DO ESTADO DA PARAÍBA, em João Pessoa, 27 de maio de 2010; 127ª da Proclamação da República.

JOSÉ YARGINO MARANHÃO
Governador

CBH Piranhas-Açu - Diretoria

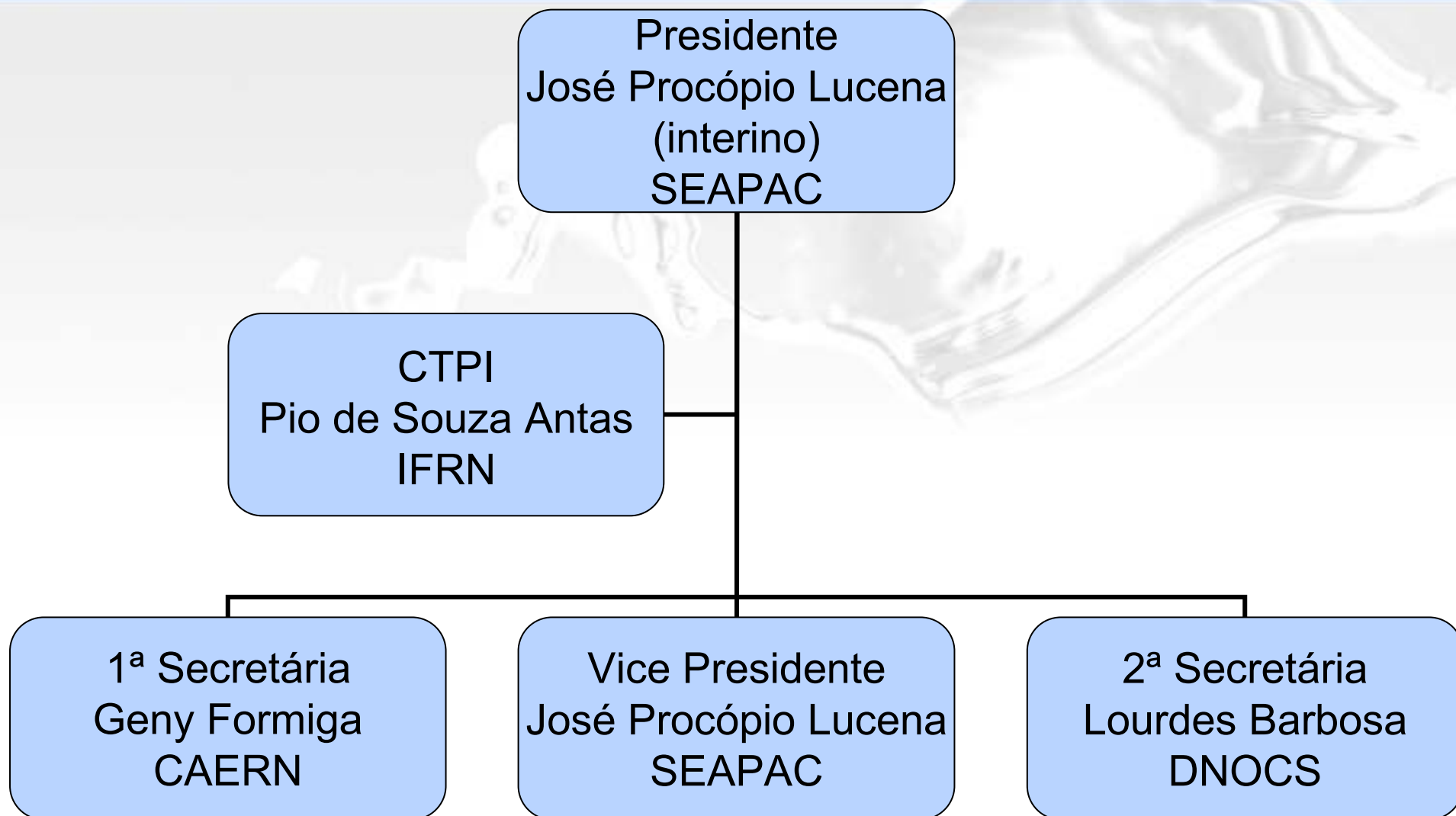

Será assegurada a participação dos representantes dos dois Estados e de no mínimo dois segmentos eleitos dentre os membros.

CBH Piranhas-Açu - Composição

	Paraíba	Rio Grande do Norte	Total
PODER PÚBLICO	6	5	13 + 2 União
Governo Estadual	3	3	
Município	3	2	
USUÁRIOS	7	9	16
Abastecimento Urbano	1	1	
Indústria e Mineração	1	2	
Irrigação e Agropecuária	3	4	
Aqüicultura	1	1	
Pesca, Turismo e Lazer	1	1	
SOCIEDADE CIVIL	6	5	11
OTEP	3	2	
ONG	3	3	
TOTAL	19	19	40

CBH Piranhas Açu - Composição

Poder Público Federal

	Vaga	Condição	Entidade/Membro	Representante
UNIÃO	1	Titular	Secretaria de Recursos Hídricos e Ambiente Urbano - SRHU	Marco José Melo Neves
		Suplente	Secretaria de Recursos Hídricos e Ambiente Urbano - SRHU	Danilo Augusto Santos de Magalhães
	2	Titular	Departamento Nacional de Obras Contra As Secas – DNOCS	Maria de Lourdes Barbosa Sousa
		Suplente	Departamento Nacional de Obras Contra As Secas – DNOCS	Dayse Fontenelle de Melo Antunes

CBH Piranhas Açu - Composição

Poder Público Estadual

UF	Vaga	Condição	Entidade/Membro	Representante
PB	1	Titular	Secretaria de Estado do Meio Ambiente, dos Recursos Hídricos e da Ciência e Tecnologia – SEMARH - PB	Eloízio Henrique Henriques Dantas
		Suplente	Superintendência de Administração e Meio Ambiente - SUDEMA – PB	Maria de Fátima Menezes
	2	Titular	Agência Executiva de Gestão das Águas do Estado da Paraíba – AESA – PB	Francisco Lopes da Silva
		Suplente	Agência Executiva de Gestão das Águas do Estado da Paraíba – AESA – PB	Mirella Leôncio Motta Costa
	3	Titular	Secretaria de Estado do Desenvolvimento da Agropecuária e da Pesca – SEDAP - PB	Demilson Lemos de Araújo??
		Suplente	Empresa de Assistência Técnica e Extensão Rural – EMATER - PB	Genival Soares da Silva??

CBH Piranhas Açu - Composição

Poder Público Estadual

UF	Vaga	Condição	Entidade/Membro	Representante
RN	1	Titular	Secretaria de Estado do Meio Ambiente e dos Recursos Hídricos – SEMARH – RN	Joana d’Arc Medeiros
		Suplente	Secretaria de Estado do Meio Ambiente E dos Recursos Hídricos – SEMARH – RN	Nelson César Fernandes Santos
	2	Titular	Instituto de Gestão Das Águas do Rio Grande do Norte – IGARN – RN	Elias Alves Teixeira
		Suplente	Instituto de Gestão Das Águas do Rio Grande do Norte – IGARN – RN	Ana Célia
	3	Titular	Instituto de Desenvolvimento Sustentável e Meio Ambiente – IDEMA – RN	Fábio Ricardo Silva Góis
		Suplente	Instituto de Desenvolvimento Sustentável e Meio Ambiente – IDEMA – RN	Sérgio Luiz Macêdo

CBH Piranhas Açu - Composição

Poder Público Municipal

UF	Vaga	Condição	Entidade/Membro	Representante
PB	1	Titular	Prefeitura Municipal de Itaporanga – PB	José Silvino Sobrinho
		Suplente	Prefeitura Municipal de Piancó – PB	José Geraldo Leite Mororó
	2	Titular	Prefeitura Municipal de Vieirópolis – PB	Manoel Dantas de Sousa
		Suplente	Prefeitura Municipal de Poço Dantas – PB	Claudineide Baltazar da Silva
	3	Titular	Prefeitura Municipal de Juazeirinho – PB	Bevilácqua Matias Maracajá
		Suplente	Prefeitura Municipal de Patos - PB	Sebastião dos Santos Lima

CBH Piranhas Açu - Composição

Poder Público Municipal

UF	Vaga	Condição	Entidade/Membro	Representante
RN	1	Titular	Prefeitura Municipal de Parelhas - RN	Francisco Assis de Medeiros
		Suplente	Prefeitura Municipal de Carnaúba dos Dantas - RN	Alexandre Dantas de Medeiros
	2	Titular	Prefeitura Municipal de Ipanguaçu – RN	Leonardo da Silva Oliveira
		Suplente	Prefeitura Municipal de São Fernando - RN	Genilson Medeiros Maia

CBH Piranhas Açu - Composição

Sociedade Civil – Organizações Técnicas de Ensino e Pesquisa

UF	Vaga	Condição	Entidade/Membro	Representante
PB	1	Titular	Associação Brasileira de Recursos Hídricos – ABRH-PB	Laudízio da Silva Diniz
		Suplente	Universidade Federal de Campina Grande – UFCG – Campus de Patos	Carlos Roberto de Lima
	2	Titular	Instituto Nacional do Semi-árido – INSA	Salomão de Sousa Medeiros
		Suplente	Universidade Estadual da Paraíba – UEPB	Ilauro de Souza Lima
	3	Titular	Instituto Federal de Educação, Ciência e Tecnologia – IFPB	Hermano de Oliveira Rolim
		Suplente	Conselho Regional de Engenharia, Arquitetura e Agronomia da Paraíba – CREA – PB	José Rolim Dias

CBH Piranhas Açu - Composição

Sociedade Civil – Organizações Técnicas de Ensino e Pesquisa

UF	Vaga	Condição	Entidade/Membro	Representante
RN	1	Titular	Universidade Federal do Rio Grande do Norte – UFRN - Campus Caicó	Renato de Medeiros Rocha
		Suplente	Universidade do Estado do Rio Grande do Norte – UERN	Francisco Afrânio Câmara Pereira
	2	Titular	Instituto Federal de Educação, Ciência e Tecnologia do Rio Grande do Norte – IFRN	Pio de Souza Antas
		Suplente	Associação Brasileira de Engenharia Sanitária e Ambiental – ABES-RN	Josemá de Azevedo

CBH Piranhas Açu - Composição

Sociedade Civil – Organizações Não Governamentais

UF	Vaga	Condição	Entidade/Membro	Representante
PB	1	Titular	União das Associações do Município de Aparecida – UAMA – PB	Maria do Socorro Gouveia
		Suplente	Sindicato dos Trabalhadores Rurais da Região de Souza	Ailton de Sousa Pereira
	2	Titular	Coletivo dos Pequenos Agricultores de Itaporanga e Região - COPPIR	Francisco Lima Carneiro
		Suplente	Núcleo de Integração Rural da Comunidade de Lagoinha – NIR Lagoinha-PB	Severino Jerônimo Ricarte
	3	Titular	Organização Sertaneja dos Amigos da Natureza – SOS SERTÃO	Joaquim Araújo de Melo Neto
		Suplente	Agência Mandalla	Júlio César Nóbrega Gadelha

CBH Piranhas Açu - Composição

Sociedade Civil – Organizações Não Governamentais

UF	Vaga	Condição	Entidade/Membro	Representante
RN	1	Titular	Serviço de Apoio aos Projetos Alternativos Comunitários – SEAPAC	José Procópio de Lucena
		Suplente	Organização Potiguar de Arte, Cultura, Desportos e Meio Ambiente – CARNAÚBA VIVA	Dario Gaspar Nepomuceno
	2	Titular	Sindicato dos Trabalhadores e Trabalhadoras Rurais de Jardim do Seridó	Francisco Medeiros da Silva
		Suplente	Sindicato dos Trabalhadores e das Trabalhadoras Rurais de Florânia	Pedro Paulino Cruz
	3	Titular	Cooperativa Agrícola de São João do Sabugi	Alcides Carneiro de Moraes
		Suplente	Associação de Desenvolvimento Comunitário do Povoado Ermo – Carnaúba dos Dantas	José Adenilson de Medeiros

CBH Piranhas Açu - Composição

Usuários - Abastecimento

UF	Vaga	Condição	Entidade/Membro	Representante
PB	1	Titular	Companhia de Água e Esgotos da Paraíba – CAGEPA	Alberto Gomes Batista
		Suplente	Companhia de Água e Esgotos da Paraíba – CAGEPA	Everaldo Pinheiro do Egito?
RN	1	Titular	Companhia de Águas e Esgotos do Rio Grande do Norte – CAERN	Maria Geny Formiga de Farias
		Suplente	Companhia de Águas e Esgotos do Rio Grande do Norte – CAERN	Wellington Assis Queiroga

CBH Piranhas Açu - Composição

Usuários – Indústria e Mineração

UF	Vaga	Condição	Entidade/Membro	Representante
PB	1	Titular	Federação das Indústrias do Estado da Paraíba– FIEP	Francisco de Assis Benevides Gadelha
		Suplente	Federação das Indústrias do Estado da Paraíba – FIEP	Maysa Ayres da Motta Benevides Gadelha
RN	1	Titular	PETROBRAS – Unidade de Negócio de Exploração e Produção do Rio Grande do Norte e Ceará	Fernando Carvalho Ribeiro
		Suplente	MHAG MINERAÇÃO	Fabiana Maria da Silva Oliveira
	2	Titular	Federação das Indústrias do Rio Grande do Norte – FIERN	Vargas Soliz Pessoa
		Suplente	Associação de Ceramistas do Vale do Assú e Apodi	João Leônidas Medeiros Neto

CBH Piranhas Açu - Composição

Usuários-Irrigação e Uso Agropecuário

UF	Vaga	Condição	Entidade/Membro	Representante
PB	1	Titular	Geudiano de Souza	Geudiano de Souza
		Suplente	Associação de Usuários de Água do Açude da Lagoa do Arroz	Maria de Fátima Freitas
	2	Titular	José Rodrigues Filho	José Rodrigues Filho
		Suplente	Antônio José de Souza	Antônio José de Souza
	3	Titular	Josué Diniz de Araújo	Josué Diniz de Araújo
		Suplente	Abraão Xavier de Souza	Abraão Xavier de Souza

CBH Piranhas Açu - Composição

Usuários-Irrigação e Uso Agropecuário

UF	Vaga	Condição	Entidade/Membro	Representante
RN	1	Titular	Francisco Carlos Medeiros de Aquino	Francisco Darlos Medeiros de Aquino
		Suplente	João Tadeu de Araújo	João Tadeu de Araújo
	2	Titular	Del Monte Fresh Produce Brasil Ltda	Wirlan Barros de Oliveira
		Suplente	Finobrasa Agroindustrial S.A	Hérica Ferreira
	3	Titular	Eugênio Fonseca Pimentel	Eugênio Fonseca Pimentel
		Suplente	Francisco Chagas dos Santos	Francisco Chagas dos Santos
	4	Titular	Antônio Saraiva de Queiroz	Antônio Saraiva de Queiroz
		Suplente	Luiz Salviano	Luiz Salviano

CBH Piranhas Açu - Composição

Usuários - Aquicultura

UF	Vaga	Condição	Entidade/Membro	Representante
PB	1	Titular	Clemilson Jackson Barros Lacerda	Clemilson Jackson Barros Lacerda
		Suplente	José Geraldo Gomes	José Geraldo Gomes
RN	1	Titular	TRÊSM Empreendimentos Ltda.	Orígenes Monte Neto
		Suplente	Queiroz Galvão Alimentos S.A.	Rômulo Amado de Araújo

CBH Piranhas Açu - Composição

Usuários – Pesca, Lazer e outros usos não consuntivos

UF	Vaga	Condição	Entidade/Membro	Representante
PB	1	Titular	Colônia de Pescadores Z-31	Clemílson Jackson Barros Lacerda
		Suplente	Edmilson Araújo Fernandes	José Geraldo Gomes
RN	1	Titular	Colônia de Pescadores Z-20	Sonia Maria de França
		Suplente	Colônia de Pescadores Z-46	Manoel do Nascimento Silva

CBH Piranhas – Açu -Deliberações

- **DELIBERAÇÃO nº 01/2009** - Define a localização da Sede do Comitê da Bacia Hidrográfica do rio Piranhas-Açu
- **DELIBERAÇÃO nº 02/2009** - Define as atribuições, a composição e as regras de funcionamento da Câmara Técnica de Planejamento Institucional (CTPI)
- **DELIBERAÇÃO nº 03/2009** - Aprova o Calendário de Reuniões do Comitê da Bacia Hidrográfica do rio Piranhas- Açu para a gestão 2009-2011.
- **DELIBERAÇÃO nº 04/2009** - Aprova a proposta de edital público para a seleção de Organização da Sociedade Civil de Interesse Público – OSCIP, para atuar como Secretaria Executiva do CBH Piranhas-Açu
- **DELIBERAÇÃO nº 05/2009 - Aprova a Agenda Plurianual de Atividades do CBH Piranhas-Açu para o período 2010-2013.**
- **DELIBERAÇÃO nº 06/2010** - Estabelece os procedimentos para a arbitragem de conflitos pelo uso de recursos hídricos na Bacia Hidrográfica do rio Piranhas-Açu.
- **DELIBERAÇÃO nº 07/2010** - Aprova os Termos de Referência para a elaboração do Plano de Recursos Hídricos da Bacia Hidrográfica do rio Piranhas-Açu

1- Planejamento Estratégico-Plano de Recursos Hídricos

Elaboração do Plano

Prazo: 2010

Responsáveis: ANA, AESA, IGARN, SEMARH RN e CBH Piranhas-Açu

Situação Atual

TDR aprovado pelo Comitê em novembro de 2010

Edital de licitação lançado em maio de 2011

Abertura de propostas previsto para 12 de setembro de 2011

Contratação provavelmente em começo do novembro

Até o final do ano deverá ser entregue o plano de trabalho

1- Planejamento Estratégico-Plano de Recursos Hídricos

Contratação provavelmente em começo do novembro

Até o final do ano deverá ser entregue o plano de trabalho

Etapa/ Atividade	Meses														
	1º	2º	3º	4º	5º	6º	7º	8º	9º	10º	11º	12º	13º	14º	15º
1ª etapa - Planejamento das Ações e Mobilização	■	■													
2ª etapa – Coleta de Dados	■	■	■	■											
3ª etapa - Diagnóstico		■	■	■	■	■	■	■	■						
4ª etapa - Cenarização						■	■	■	■	■	■				
5ª etapa – Formulação do Plano									■	■	■	■	■	■	■
6ª etapa – Elaboração dos Produtos Finais													■	■	■
Reuniões Mensais de Acompanhamento - ANA e órgãos gestores	X	X	X	X	X	X	X	X	X	X	X	X	X	X	X
Reuniões de Acompanhamento – CTPI				X			X		X		X		X		X
Realização de Reuniões Públicas							X			X					X
Entrega de produtos		●			●		●			●		●		●	●
Aprovação de produtos			★			★		★			★		★		★

1- Planejamento Estratégico-Plano de Recursos Hídricos

O Plano deverá ser elaborado em 16 meses

Etapas:

- **Diagnóstico:**
- **Cenarização**
- **Plano propriamente dito**

Processo de validação: Haverá 2 reuniões em cada Estado por cada fase do processo de planejamento, totalizando 12 audiências públicas.

Caberá aos Estados providenciar o local para realização desses eventos. A contratada proverá os demais recursos logísticos

Temas centrais a serem abordados no PRH

- Disponibilidade hídrica quali-quantitativa na bacia
- Transposições existentes para bacias vizinhas e medidas para melhor gestão das mesmas;
- Alocação de água;
- Eventos extremos na bacia;
- Necessidade de melhoras nos índices de atendimento por serviços de saneamento ambiental;
- Aspectos de qualidade das águas, em especial a capacidade de assimilação dos corpos d'água devido ao lançamento de efluentes e a problemática da eutrofização dos açudes da bacia;
- Alternativas ao lançamento de esgotos, com a utilização de práticas de reuso da água para a agricultura, em especial nas épocas de seca;
- Conflitos relacionados aos recursos hídricos, inclusive os identificados em regiões salineiras;
- Impactos na disponibilidade hídrica da bacia decorrentes das obras do Projeto de Integração do São Francisco – PISF;
- Efeitos das mudanças climáticas na disponibilidade hídrica da região;
- Assoreamento de rios e açudes;
- Potencialidades hídricas subterrâneas em especial no Baixo Açu e na bacia sedimentar do Rio do Peixe; e
- Salinização das águas.

2 - Planejamento Estratégico-Fortalecimento da Secretaria Executiva

Estruturação da Secretaria Executiva do CBH Piranhas-Açu

Prazo: até julho de 2010

Responsáveis: ANA, AESA, IGARN

Situação atual:

Optou-se pela celebração de um Termo de Parceria com uma Oscip para exercer as funções de Secretaria Executiva do Comitê.

O Comitê aprovou o TDR em dezembro de 2009.

O Termo de parceria foi assinado com a Agência de Desenvolvimento Sustentável do Seridó - ADESE em 01 de julho de 2011.

A Secretaria, ou Centro de Apoio, deverá iniciar suas atividades em julho de 2011

O Termo de Parceria será executado num período de três anos e envolve o repasse de R\$1.371.439,00 repassados em 2 parcelas anuais nos meses de março e setembro.

	2011	2012		2013		2014
Valores (R\$)	359.285,00	203.134,68	203.134,68	243.039,68	243.039,68	119.805,27
Total	359.285,00	406.269,36		486.079,36		119.805,27
						1.371.439,00

2 - Planejamento Estratégico-Fortalecimento da Secretaria Executiva

TERMO DE PARCERIA Nº 001 JANA/2011

TERMO DE PARCERIA QUE ENTRE SI CELEBRAM A AGÊNCIA NACIONAL DE ÁGUAS - ANA E A AGÊNCIA DE DESENVOLVIMENTO SUSTENTÁVEL DO SERIDÓ - ADESE, COM A AGÊNCIA DO COMITÊ DA BACIA HIDROGRÁFICA DO RIO PIRANHAS-ACU, VISANDO A EXECUÇÃO DE PROJETO DE APOIO ÀS AÇÕES DO COMITÊ DA BACIA HIDROGRÁFICA DO RIO PIRANHAS-ACU.

A AGÊNCIA NACIONAL DE ÁGUAS, autarquia sob regime especial, criada pela Lei nº 9.984, de 17 de julho de 2000, inscrita no CNPJ sob o nº 04.204.044/0001-08, com sede e foro no Distrito Federal, doravante denominada ANA, representada neste ato por seu Diretor-Presidente, Vinício André Góes, brasileiro, casado, estatista, portador de Carteira de Identidade nº 8.459.458-9, expedida pela SSP/DF, e inscrito no CPF sob o nº 999.037.448-06, domiciliado em Brasília-DF, e a AGÊNCIA DE DESENVOLVIMENTO SUSTENTÁVEL DO SERIDÓ, doravante denominada ADESE, entidade qualificada como OSCIP, constituída em 17 de abril de 2001, inscrita no CNPJ sob o nº 04.034.210/0001-49, com sede e foro em Cáceres, Estado do Rio Grande do Norte, sendo seu representante por seu Diretor-Presidente, Francisco Galvão Freire Neto, brasileiro, casado, portador de Carteira de Identidade nº 398.399, expedida pela SSP/RN, e inscrito no CPF sob o nº 201.159.954/04, com a denominação de COMITÊ DA BACIA HIDROGRÁFICA DO RIO PIRANHAS-ACU, doravante denominado CBIH PIRANHAS-ACU, órgão colegial criado pela Decisão da Presidência da República, em 29 de novembro de 2009, para o exercício das funções definidas na Lei nº 9.433, de 08 de janeiro de 1997, com alterações ao que dispõem a Lei nº 12.227, de 09 de agosto de 2010, a Lei nº 9.793, de 22 de março de 1999, o Decreto nº 5.100, de 30 de junho de 1999, e, posteriormente, o Decreto nº 6.179, de 25 de julho de 2007, e a Portaria Interministerial nº 127, de 29 de maio de 2008, resolveu firmar o presente TERMO DE PARCERIA, mediante os seguintes termos e condições:

CLÁUSULA PRIMEIRA - DO OBJETO

Fato Termo de Parceria tem por objeto o alcance, pela ADESE, das metas constantes do Programa de Trabalho, detalhado no Anexo deste Termo de Parceria, em atenção às atribuições da agência águas do CBIH PIRANHAS-ACU.

CLÁUSULA SEGUNDA - DO PROGRAMA DE TRABALHO

O Programa de Trabalho compreende um conjunto de metas a serem alcançadas, cujos resultados são mensurados por meio de indicadores de desempenho.

Parágrafo único. O Programa de Trabalho será aprovado e poderá ser alterado em qualquer momento, por acordo entre as partes, após transcrição formalizada do CBIH PIRANHAS-ACU, mediante termo aditivo ao presente termo.





1.7 - APROVAÇÃO

VINÍCIO ANDRÉ GÓES
Diretor-Presidente - ANA



FRANCISCO GALVÃO FREIRE NETO
Diretor-Presidente - ADESE

ROSE PROCOPIO DE LUCENA
Presidenta - CBIH PIRANHAS-ACU

20

2-Estruturação Secretaria Executiva do Comitê -OSCIP

O Termo de Parceria com a ADESE inclui um Plano de Trabalho que contempla as atividades a serem desenvolvidas, que são:

- Organização Interna
- Planejamento das atividades do Comitê
- Comunicação e Mobilização Social
- Capacitação para a Gestão
- Organização de Eventos
- Processo Eleitoral

2-Estruturação Secretaria Executiva do Comitê -OSCIP

Organização Interna

- Criar rotina de fluxo de documentos e organizar a tramitação de documentos expedidos e recebidos.
- Providenciar as medidas necessárias ao funcionamento do CBH Piranhas-Açu e dar encaminhamento às suas deliberações, sugestões e propostas, além das decisões tomadas pelo Plenário, sob a forma de deliberação ou de moção, providenciando a devida publicidade dos atos.
- Promover a convocação das reuniões plenárias, da Câmara Técnica de Planejamento Institucional e dos Grupos de Trabalho do CBH Piranhas-Açu.
- Dar forma a toda documentação anterior e posterior às reuniões do CBH Piranhas-Açu; organizar a 'Ordem do Dia', secretariar, assessorar e lavrar as atas das reuniões plenárias, da Câmara Técnica de Planejamento Institucional e dos Grupos de Trabalho do CBH
- Catalogar, arquivar e criar rotinas de disponibilização do acervo documental.

2-Estruturação Secretaria Executiva do Comitê -OSCIP

Planejamento das atividades do Comitê

- Organizar processo participativo para elaboração ou revisão do Planejamento Estratégico do CBH Piranhas-Açu, quando couber.
- Propor a Agenda Anual que estabelecerá as ações a serem realizadas, os prazos e o calendário destas ações, segundo as diretrizes do Planejamento Estratégico do CBH Piranhas-Açu ou em conformidade com as orientações do Plenário ou da Diretoria do CBH Piranhas-Açu. A Agenda deverá ser referendada pelo CBH Piranhas-Açu.
- Elaborar Relatório Anual das Atividades previstas na Agenda Anual anterior, a ser apresentado ao CBH Piranhas-Açu visando subsidiar a elaboração da Agenda do ano subsequente, de acordo com o Planejamento Estratégico do CBH Piranhas-Açu.

2-Estruturação Secretaria Executiva do Comitê -OSCIIP

Comunicação e Mobilização Social

- Plano de Comunicação e Mobilização Social: deverá ser elaborado plano que contemple todas as atividades do CBH Piranhas-Açu relacionadas à comunicação e à mobilização social, a ser aprovado pelo CBH Piranhas-Açu.
- Ações básicas de comunicação social - serão objetos de atividade contínua e serão realizadas em conformidade com o Plano de Comunicação e Mobilização Social:
 - veicular notícias e avisos de interesse do CBH Piranhas-Açu, alertar para eventos do CBH Piranhas-Açu, incentivar a participação em demais eventos na Bacia Hidrográfica do Rio Piranhas-Açu de interesse do CBH Piranhas-Açu;
 - divulgar assuntos de interesse do CBH Piranhas-Açu, na Bacia Hidrográfica do Rio Piranhas-Açu ou fora dela;
 - elaborar e distribuir boletim eletrônico com notícias sobre a Bacia Hidrográfica do Rio Piranhas-Açu;
 - manter e dar encaminhamento às demandas recebidas via endereço eletrônico institucional do CBH Piranhas-Açu;
 - manter, organizar, atualizar e reformular, quando couber, o sítio eletrônico do CBH Piranhas-Açu.
- Ações básicas de mobilização social: apoio à mobilização para todas as atividades previstas no respectivo Plano de Comunicação e Mobilização Social.
- O público-alvo das ações de comunicação social será, no mínimo, municípios, entidades da sociedade civil e setores usuários.

2-Estruturação Secretaria Executiva do Comitê -OSCIP

Capacitação para a Gestão

- Plano de Capacitação: deverá ser elaborado plano que contemple todas as atividades de capacitação para membros do CBH Piranhas-Açu e para público de interesse na Bacia Hidrográfica do Rio Piranhas-Açu, que deverá ser aprovado pelo CBH Piranhas-Açu.
- Dar suporte às ações previstas no Plano de Capacitação.

2-Estruturação Secretaria Executiva do Comitê -OSCIIP

Organização de Eventos

- Dar apoio **logístico** às reuniões do CBH Piranhas-Açu, da Câmara Técnica de Planejamento Institucional e dos Grupos de Trabalho, contemplando: assessoria, planejamento, organização e execução das atividades envolvidas com a logística - espaço físico, equipamentos, materiais, serviços, pessoal (recepcionistas, serviço de som e imagem, etc.) - hospedagens, refeições e traslados para participantes.

- Dar apoio **técnico** às reuniões do CBH Piranhas-Açu, da Câmara Técnica de Planejamento Institucional e dos Grupos de Trabalho, contemplando: disponibilização de material para as discussões, registro das reuniões (lista de presença, atas de reuniões, etc.), documentação fotográfica e sonora, enfim, todas as atividades técnicas que subsidiem as discussões e sua divulgação

2-Estruturação Secretaria Executiva do Comitê -OSCIP

Processo Eleitoral

Executar as medidas necessárias para o processo eleitoral de renovação dos membros do **CBH Piranhas-Açu**, incluindo:

- a) divulgação do processo eleitoral e mobilização dos segmentos da Bacia Hidrográfica do Rio Piranhas-Açu;
- b) realização de encontros regionais;
- c) disponibilização dos meios para que se realizem as inscrições e habilitação dos inscritos;
- d) realização de plenárias setoriais; e realização da plenária de posse dos novos membros.

3-Planejamento Estratégico - Articulação

Articulação do CBH Piranhas-Açu com entidades intervenientes

Solicitar e marcar reunião de apresentação do Comitê às Assembleias Legislativas dos Estados e MPs

Responsáveis: Diretoria do CBH Piranhas-Açu

Situação atual: Esta reunião é o primeiro esforço nesse sentido.

Sugestão/Proposta:

Com a celebração do Termo de Parceria, haverá recursos para custear o deslocamento da Diretoria para realizar contatos com pessoas e instituições relevantes para a promoção do Comitê.

Poderão ser contatados Órgãos como MI, Cidades, Funasa, ANA, MMA, etc e Bancadas federais ou estaduais de parlamentares.

Órgãos e instituições estaduais com interveniência na gestão de recursos hídricos

Poderia se estabelecer um calendário de visitas às Prefeituras e organizações da sociedade civil e de usuários mais importantes da bacia para divulgar as ações do Comitê.

4-Planejamento Estratégico - Cobrança

Iniciar a discussão sobre o instrumento Cobrança

Prazo: maio 2011

Responsáveis: ANA, AESA, SEMARH-RN/IGARN

Situação:

Atividade não foi realizada.

O TDR do Plano prevê a elaboração de diretrizes para a cobrança pelo uso dos recursos hídricos, inclusive com a estimativa do potencial de arrecadação.

Sugestão/Proposta;

A realização de uma oficina de Cobrança e Agência em meados de 2012, durante a fase de elaboração do Plano

5-Planejamento Estratégico – Divulgação e Mobilização

Criação de GT Comunicação/Capacitação para dar diretrizes para o Plano de Comunicação do Comitê.

Identificar as ações realizadas pelo Comitê e divulgá-las amplamente.

Prazo: 2010 e depois ação permanente.

Responsáveis: Oscip, ANA, AESA, SEMARH-RN/IGARN

Situação:O GT chegou a ser formado mas não avançou em seus objetivos.

Sugestão/proposta:

No Termo de Parceria celebrado com a ADESE está prevista a contratação de assessoria de Comunicação a qual deverá elaborar o Plano de Comunicação, que deverá ser validado pelo Comitê.

6-Planejamento Estratégico – Capacitação, Conscientização e Educação

Criação de GT Comunicação/Capacitação para dar diretrizes para o Plano de Capacitação do Comitê.

Participação do Comitê em eventos relevantes relacionados a recursos hídricos

Elaborar campanhas de conscientização de acordo com prioridades definidas no Plano de Capacitação

Prazo: 2010 e depois ação permanente.

Responsáveis: Oscip, ANA, AESA, SEMARH-RN/IGARN e CBH Piranhas-Açu

Situação: O GT chegou a ser formado mas não avançou em seus objetivos.

Representantes do Comitê participaram de alguns eventos de recursos hídricos.

Campanha não foi elaborada.

Sugestão/proposta:

No Termo de Parceria celebrado com a ADESE está prevista a realização de oficina de Capacitação, a ser conduzida pela Gerência de Capacitação da SAG/ANA, durante a qual será elaborado o Plano de Capacitação que deverá ser validado pelo Comitê.

7-Planejamento Estratégico – Melhoria página do Comitê

Acionar assessorias de comunicação dos Órgãos Gestores dos Estados para encaminhar as informações para alimentação da página pela ANA

Prazo: 2010 e depois ação permanente.

Responsáveis: ANA, AESA, SEMARH-RN/IGARN

Situação: Essa ação deveria ser realizada enquanto a Oscip não fosse “contratada”, no entanto não avançou. A assessoria do INSA fez algumas contribuições.

Com o advento da ADESE haverá a contratação de uma assessoria de comunicação que irá desempenhar essa tarefa mas que certamente necessitará da colaboração dos Órgãos Gestores.

Avaliar necessidade de reformular página eletrônica do Comitê.

8-Planejamento Estratégico –Oficina de Planejamento

Preparar resumo das atividades e resultados da Oficina de Planejamento e encaminhar para os membros

Prazo: 2010

Responsáveis: ANA e Diretoria do CBH Piranhas-Açu

Situação:

O relatório foi preparado em tempo hábil e disponibilizado na página eletrônica do CBH Piranhas-Açu.

9-Planejamento Estratégico – Agregar Piancó ao nome do Comitê

Submeter à Plenária proposta de alteração do nome do Comitê para CBH Piancó-Piranhas-Açu

Prazo: 2010

Responsáveis: Diretoria do CBH Piranhas-Açu

Situação:

A proposta deveria ter sido votada na Plenária de Novembro de 2010. Processo parado na CTPI do Comitê depois de ter sido devolvido pela Diretoria.

Submeter proposta a Plenária e se aprovada, encaminhar ao CNRH CERHs.

10-Planejamento Estratégico – Levantamento informações sobre a Bacia

Reunir informações sobre estudos, projetos, Planos e Programas referentes a saneamento ambiental e recursos hídricos.

Prazo: 2010

Responsáveis: Diretoria do CBH Piranhas-Açu

Situação:

As informações deveriam subsidiar a preparação do TDR do Plano da Bacia.
Atividade executada.

Sugestão/Proposta:

Retomar o levantamento, ampliando o escopo segundo três eixos:

- **Componente 01: ÁGUA PARA TODOS** (trata-se da universalização do acesso à água, constando de: abastecimento de populações urbanas, rurais e difusas);

- **Componente 02: SANEAMENTO AMBIENTAL** (esgotamento sanitário, resíduos sólidos urbanos e drenagem urbana);

- **Componente 03: PROTEÇÃO E CONSERVAÇÃO DE MANANCIAS** (nascentes, mananciais, áreas de recarga, matas ciliares e pagamento por serviços ambientais).

11- Planejamento Estratégico – Estado rede de monitoramento

Solicitar relatório com o estado da rede de monitoramento, parâmetros analisados e periodicidade da amostragem.

Prazo: 2010

Responsáveis: Diretoria do CBH Piranhas-Açu Órgãos Gestores

Situação:

A superintendência de gerenciamento da rede, SGH/ANA apresentou situação da rede na plenária de maio de 2010.

A ANA estará indo aos Estados para a instalação de novos pontos de instalação de estações hidrometeorológicas.

Sugestão/Proposta:

Elaboração de um novo relatório sobre a rede a ser apresentado na próxima plenária.

Que os Estados apresentem anualmente o relatório do estado das águas dos respectivos domínios, como já realizado, porém agregando informações sobre qualidade.

12-Planejamento Estratégico – Embalagens Agrotóxicos

Solicitar aos Órgãos ambientais fiscalização para o cumprimento da legislação relativa ao descarte das embalagens de agrotóxicos.

Prazo: 2010

Responsáveis: Diretoria do CBH Piranhas-Açu

Situação:

Foi enviado ofício aos órgãos ambientais.

Questionamentos:

Houve resposta aos ofícios?

Houve algum resultado prático disso?

13-Planejamento Estratégico – Segurança dos reservatórios da Bacia

Solicitar aos Órgãos Gestores e DNOCS relatório anual sobre a situação da segurança das barragens.

Prazo: 2010

Responsáveis: Órgãos Gestores e DNOCS

Situação:

Foi apresentada Lei nº 12.334, que instituiu a Política Nacional de Segurança de Barragens pela Gerência de Fiscalização de Serviços Públicos e de Segurança de Barragens da SFI/ANA.

Está em curso a regulamentação da Lei via resolução do CNRH (art.7º que trata do estabelecimento de critérios gerais para classificação de barragens por categoria de usos, por dano potencial e pelo seu volume) e por resolução da ANA no que concerne aos demais aspectos da Lei.

Outra iniciativa em curso é o cadastramento das barragens.

Após essas iniciativas a ANA deverá preparar relatório anual sobre segurança

14-Planejamento Estratégico –Planos anuais de operação dos reservatórios

Articular com o DNOCS, Órgãos Gestores e ANA para elaboração dos planos de operação

Prazo: 2010

Responsáveis: Órgãos Gestores e DNOCS

Situação:

Celebração ACT entre PB, ANA e DNOCS no que diz respeito à operação e manutenção dos açudes federais.

Está em curso:

- 1.Reunião sobre mudanças climáticas e seus impactos sobre recursos hídricos nas bacias do Piranhas-Açu e Jaguaribe. (parceria BIRD e OGs)
- 2.Atlas de Vulnerabilidade-Preparação de editais de licitação para a instalação de duas salas de situação, uma em cada Estado. RN visita realizada e PB visita a realizar. Rede telemétrica em fase de seleção de pontos para instalação.
- 3.Plano de operação- Instituir GT-Operação e Manutenção constituído pelos Ogs (2),DNOCS (2) e Comitê (2). Estima-se a realização 4 reuniões por ano: início e final do período chuvoso e início e final de período seco.

15-Planejamento Estratégico - Outorgas

Solicitar aos Órgãos Gestores a disponibilização da relação das Outorgas

Prazo: 2010

Situação:

Foi disponibilizado na página eletrônica do comitê, a relação das outorgas concedidas no Sistema Curema-Açu.

Estas outorgas foram internalizadas no sistema CNARH em graus variáveis de validação.

Sugestão/Proposta

Realizar campanha de atualização cadastral a partir do que está no CNARH buscando atingir os médios/grandes usuários

16-Planejamento Estratégico – Integrar-se a Programas de reflorestamento

A Diretoria do Comitê deve levantar os projetos em andamento na bacia e entrar em contato com seus coordenadores

Prazo: 2010

Responsáveis: Diretoria do CBH Piranhas-Açu e Órgãos Gestores, FIERN, Sindicato de Ceramistas, Órgãos Ambientais, Petrobrás etc.

Situação:

Não avançou

17-Planejamento Estratégico – Mediação conflito Porto Carão

Convocar as partes envolvidas para negociar uma solução antes do início da estação chuvosa

Prazo: início 2010

Responsáveis: Diretoria do CBH Piranhas-Açu

Situação:

Não avançou. Encaminhamento depende da realização de estudo técnico para propor soluções alternativas ao problema.

18-Planejamento Estratégico – Preparar-se para o PISF

Criação de um grupo técnico para tratar dos desafios da gestão de recursos hídricos trazidos pelo PISF

Prazo: 2010

Responsáveis: Diretoria do CBH Piranhas-Açu

Situação:

Não avançou.

Considerando a situação atual, não seria aconselhável a criação de um GT mesmo porque não há previsão de recursos para apoio a GTs.

No entanto é essencial que a Diretoria Colegiada acompanhe o processo de implementação da obra e as discussões sobre o custeio operacional do projeto.

Atualmente o CBHSF cobra R\$ 0,015/m³ até a vazão de 26,4m³/s, o que totaliza R\$ 12.448 milhões/ano atualmente pagos pelo MI.

19-Planejamento Estratégico – Revisão Marco Regulatório

Resolução ANA 687/2004

- A divisão do Sistema em 6 trechos
- A quantidade de água disponível em cada trecho, e quanto de água para cada tipo de uso (irrigação, aquicultura, abastecimento etc.)
- A vazão de passagem da Paraíba para o Rio Grande do Norte de $1,5\text{m}^3/\text{s}$ nos primeiros cinco anos e de $1,0\text{ m}^3/\text{s}$ nos cinco anos seguintes
- Usos dispensados de outorga ($<0,5\text{l/s} = 1,8\text{m}^3/\text{h}$)
- A realização de uma campanha de regularização de usuários do sistema

Foram outorgados 895 usuários

O estabelecimento da metodologia de pacotes de água acabou engessando o processo de outorga. Há a necessidade de revisão do Marco.

19-Planejamento Estratégico – Revisão Marco Regulatório

Solicitar aos Órgãos Gestores Estaduais e ANA apresentação de proposta de revisão do Marco Regulatório

Prazo: 2010

Responsáveis: Diretoria do CBH Piranhas-Açu, ANA, Órgãos Gestores Estaduais.

Situação:

A Superintendência de Regulação deveria ter encaminhado uma proposta.

No entanto a questão será tratada no âmbito do Plano de Bacia e devidamente acompanhada pelo Comitê.

OBJETIVOS ESPECÍFICOS DO PRH-PIRANHAS-AÇU

- o Definir critérios para a alocação de água na bacia, de forma a atenuar os efeitos dos balanços quali-quantitativos deficitários. O Marco Regulatório existente para a bacia deverá ser examinado e uma nova proposta de alocação de água deverá ser elaborada no âmbito do PRH Piranhas-Açu, de forma a atender às necessidades atuais e futuras da bacia

Prá se ligar:



A dynamic graphic of water splashing, rendered in various shades of blue. The splash originates from the right side, moving towards the left, with a large, rounded droplet in the foreground and several smaller droplets trailing behind it. The background is a solid blue gradient.

AGÊNCIA NACIONAL DE ÁGUAS E CBH PIRANHAS AÇU